

# Metallsökning och provgropar vid Köpestad i Svarteborg 2022

Forskningsundersökning | Lämning L1967:706  
och fyndplatserna L2022:9005, 9008, 9019, 9024, 9028, 9032  
Fastighet Köpestad 3:1 | Svarteborgs socken | Munkedals kommun

*Martin Rundkvist och Ulf Ragnesten*



GÖTEBORGS  
STADSMUSEUM

ARKEOLOGISK RAPPORT FRÅN  
GÖTEBORGS STADSMUSEUM  
ISSN 1651-7636  
© Göteborgs stadsmuseum 2022  
Norra Hamngatan 12  
411 14 GÖTEBORG  
[www.goteborgsstadsmuseum.se](http://www.goteborgsstadsmuseum.se)

REDAKTION  
Niklas Borg  
Else-Britt Filipsson  
Tara Gullbrand  
Karolina Kegel  
Ulf Ragnesten  
Johan Thörnqvist  
Tom Wennberg

Omslag: Metalldetektorundersökning i Svarteborg 2022

UPPHOVSRÄTT  
Om inget annat anges, enligt Creative Commons licens CC BY  
Villkor: <http://creativecommons.org/licenses/by/4.0/deed.sv>

TOPOGRAFISKA OCH EKONOMISKA KARTAN  
© Lantmäteriverket. Medgivande 507-98-3211

KARTOR FRÅN STADSBYGGNADSKONTORETS DATABAS  
© Göteborgs Stadsbyggnadskontor

## Administrativa uppgifter

Länsstyrelsens dnr	431-6472-2022
Stadsmuseets dnr	0263/22
Stadsmuseets inv. nr.	GSMA 220037
Uppdragsnummer i Fornreg.	202201511
Län	Västra Götaland
Plats	Köpestad i Svarteborg
Fastighet	Köpestad 2:1 och 3:1 samt Svarteborg 1:65
Lämningsnummer	L1967:706, L2022:9005, 9008, 9019, 9024, 9028, 9032
Lämningstyp	Bytomt och fyndplatser
Typ av undersökning	Metallsökare
Undersökning m anledning av	Forskning & förmedling
Projektansvariga	Ulf Ragnesten & Martin Rundkvist
Huvudman	Göteborgs stadsmuseum
Länsstyrelsens handläggare	Niklas Ytterberg
Arkivering	Dokumentationsmaterialet var litet och överfördes till digitala medier redan i fält, varför ingenting finns att arkivera utöver denna rapport.



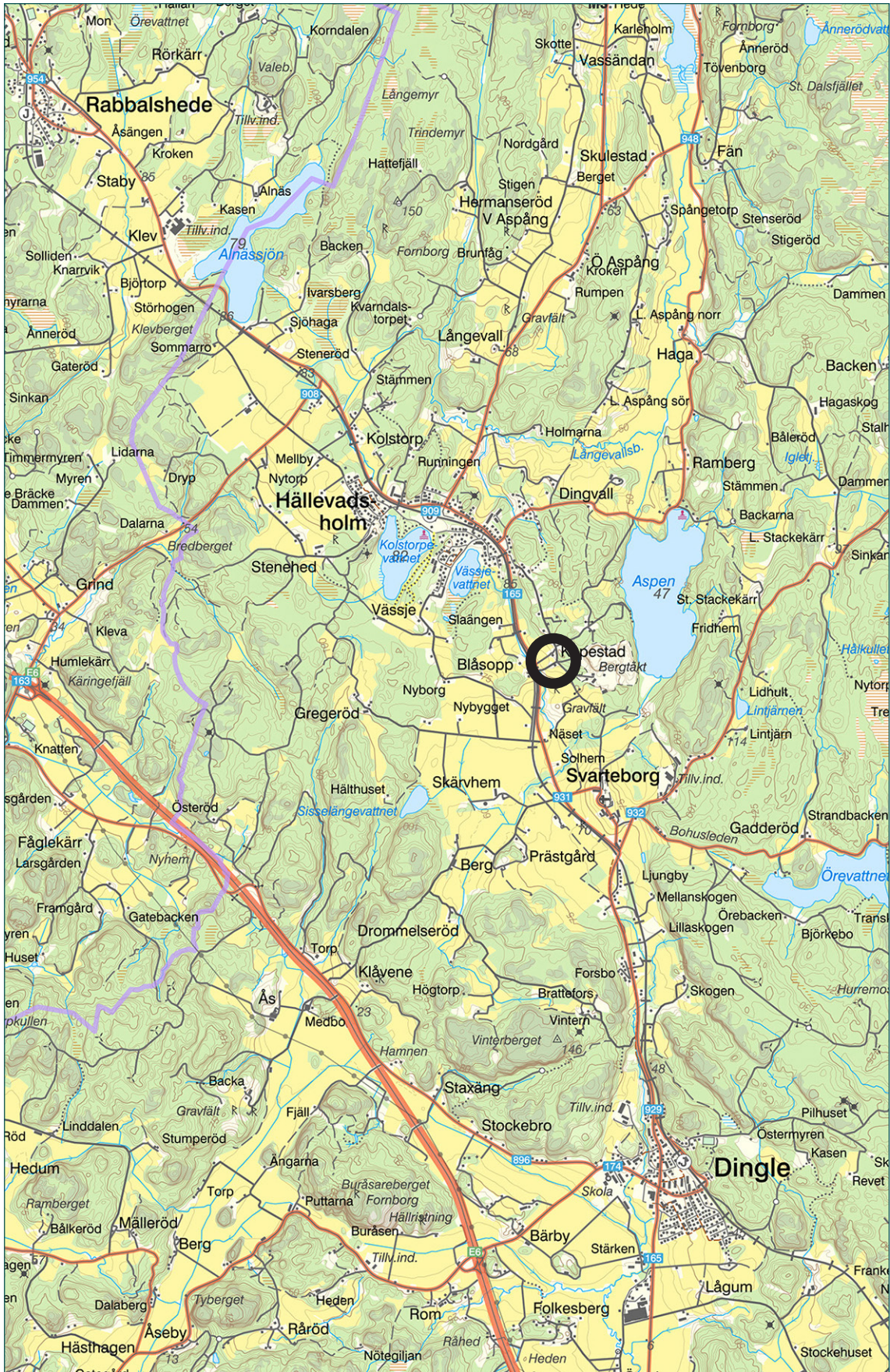

Översiktskarta med platsen för undersökningen markerad. Skala 1:50 000.



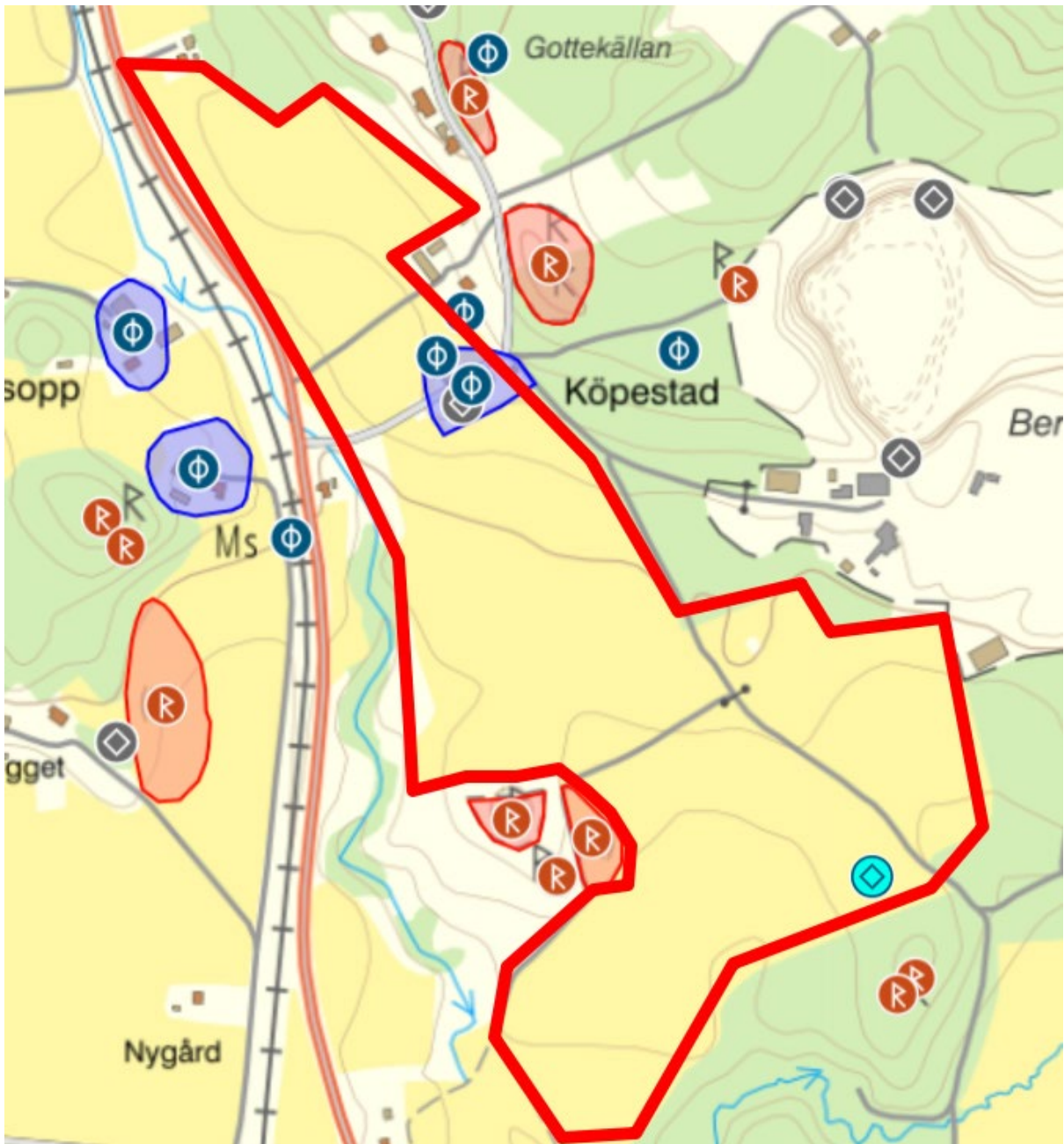

Undersökningsområdet ligger mellan Hällevadsholm och Svarteborgs kyrka. Här markerat med rödlinjerad polygon.

## Bakgrund

Svarteborgs hembygdsförening, föreningen Historiana och forskaren Kristina Bengtsson tog initiativet till undersökningar vid Köpestad. Deras intresse kom sig främst av att:

- Svarteborgs kyrka ligger på en kommunikationsknutpunkt där en landväg korsar en forntida vattenväg (idag Agdebäcken) från Åbyfjorden upp till Södra Bullaresjön.
- Kyrkan var en av sex fylkeskyrkor i den medeltida norska lagsagan Borgarting. Det innebar att den var huvudkyrka för norra Bohuslän.
- Ortnamnet Köpestad intill vattenvägen och kyrkan kan indikera handel.
- Socknen har givit flera exklusiva järnåldersfynd.

Göteborgs stadsmuseum engagerade sig genom arkeologen Ulf Ragnesten i projektet och ansökte om tillstånd. Arkeologen Martin Rundkvist engagerades för att medverka i ledningen av metallsökning, klassificera fynden och skriva denna rapport. Tillsammans med Sveriges Metallsökarförbund anordnades en stor insats med 31 ideellt arbetande detektorister lördagen 9 april. Ytterligare metallsökning och grävning av två provgropar leddes av Ragnesten fredagen 12 augusti. En sista metallsökarinsats ägde rum fredagen 28 oktober under Bengtssons ledning.

Ortnamnet Köpestad betyder 'handelsplats'. Namnet är inte skriftligt belagt förrän 1665, och både dialektuppteckningar och en historisk uppgift i litteraturen dokumenterar en alternativ namnform Kävestad. Men det är möjligt att den gård som etablerades på 1600-talet övertog ett icke tidigare dokumenterat smånamn som skvallrar om en gammal handelsplats.



*Köpestad bytomt med omgivning, Fornminnesregistret*

## Omlandet

När staden Göteborg började anläggas i början på 1600-talet kan dess resursområde i fråga om manskap och resurser ses inom en radie av 20-30 mil. Staden blev som en magnet som drog till sig allt. Handelshusen sträckte sina tentakler långt utanför stadens gränser för att hämta och producera varor som kunde säljas eller exporteras i Göteborg. Processen hade pågått länge, åtminstone sedan vikingatiden. Det började med de små köpstadplatserna som på senare år upptäckts eller uppmärksammats på flera platser längs Göta älv och Bohuskusten. Här kan nämnas Brännöarna i Göteborgs södra skärgård, Ytterby norr om Kungahälla och Köpingen vid Slumpåns mynning i Göta älv, för att ta några exempel. De har alla anknytning till vikingatiden på ett eller annat sätt. Man kan läsa om dessa och liknande platser i tidskriften *Fynd* 2020. Det var inte bara handeln som var viktig vid slutet av järnåldern och medeltidens början. Det var även kyrkor, kloster och borgar, som anlades på flera platser i Bohuslän under den äldsta medeltiden. I Göta älvsområdet befästes t.ex. Älvsborg, Gullbergshus och Ragnhildsholmen.

Dagens Bohuslän kallades under vikingatiden och medeltiden för Ranrike i norr och Älvsyssell i söder. Under medeltiden var området en del av Viken, som var det norska kungarikets sydöstligaste del. Det omfattade Oslofjordens kustbygder och kustlandskapen söderut (Stibeus 2001).

Om Kungahälla vet vi mera. Staden låg längst söderut i det medeltida Norge. Kyrkligt sett tillhörde det Vikens stift vars säte låg i Oslo. Staden anlades under 1000-talets slutskede (ca 1080). I sagalitteraturen nämns Kungahälla som stad redan på 900-talet, men arkeologiska belegg för detta saknas. Stadens placering kan eventuellt förklaras med att man ville utveckla de administrativa funktionerna och den ekonomiska kontrollen.

Om Svarteborg vet vi mindre. Bygden är rik på fornlämningar. Många är bronsålderns hällristningar och gravrösen. Många är också järnålderns gravar och gravfält. Under 1900-talets början gjorde Göteborgs stadsmuseum (dåvarande Göteborgs arkeologiska museum) flera undersökningar av gravfält i Svarteborg.

Svarteborgs kyrka är urgammal. Idag är det främst en bild av 1700-talet vi ser i kyrkans arkitektur. Men byggnaden har sitt ursprung i tidig medeltid, troligen 1100-talet. I dagens Bohuslän (dåtidens norska Viken) fanns två fylkeskyrkor, den ena i Svarteborg, den andra i Kungahälla (Andersson & Carlsson 2001). Fylkena motsvarade till storlek och funktion ungefär dagens län.

När nu möjligheten yppades att medverka i arkeologiska undersökningar vid Köpestad i Svarteborg ville Göteborgs stadsmuseum gärna delta i forskningen kring de äldsta handelsplatserna i västra Sverige. Det var denna handel som så småningom, via platser som Kungahälla, gamla och nya Lödöse och Karl IX:s Göteborg ledde till att Göteborg 1621 anlades där det nu ligger.

## Sammanfattning av resultaten

Lördagen 9 april 2021 undersökte vi åkern norr om Köpestads bytomt plus åtkomliga delar av själva bytomten. Detektoristerna utförde 159 persontimmar metallsökning, motsvarande 4 veckors heltidsarbete för en ensam detektorist. De sökte av en yta på 51 875 m<sup>2</sup> (d.v.s. drygt fem hektar) i rutorna A1-G5 och tog fram ett mycket stort antal föremål, varav 6 som Rundkvist valde ut för att ta tillvara. De är från tiden 500-1300 e.Kr.



Fredagen 12 augusti fortsatte metallsökningen söderut med ytterligare 31 persontimmar i rutorna J6-M8. Inga arkeologiskt intressanta fynd gjordes. Samma dag grävdes och sållades två kvadratmeterstora provgropar i ruta F5 och G5 på Köpestad bytomt. Enstaka fynd av keramik och slagen flinta gjordes. Ett kulturlager om 0,2 meters tjocklek konstaterades i ruta 2.

Fredagen 28 oktober gjordes årets sista metallsökarinsats med 17 ½ persontimmar i rutorna E5-G6, varav de flesta redan undersökts den 9 april. Inga arkeologiskt intressanta fynd gjordes nu heller.

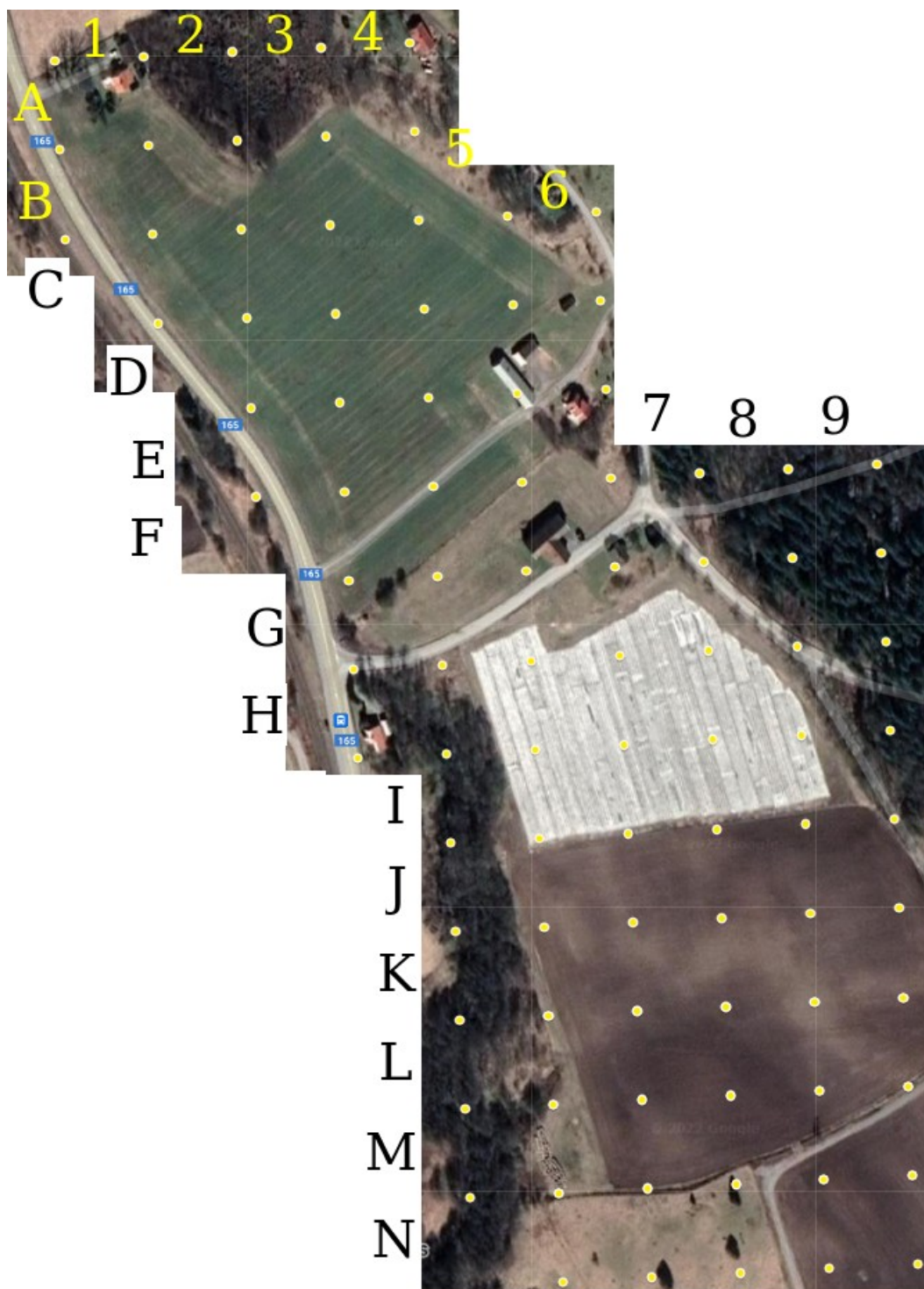

*Tillståndsområdet med rutindelning  
var 50:e meter i SWEREF 99 TM  
Notera den överplastade jordgubbsodlingen*



## Metod vid metallsökning

Undersökningsförhållandena 9 april var medelgoda. Vädret var soligt, inte för blåsigt och inte för kallt. Men hela ytan låg i grästräda och var täckt med flera centimeter snö på morgonen. Snön smälte bort under dagen, medan detektoristerna avverkade sina rutor från norr till söder. Man kan alltså räkna med att chansen att hitta ett litet föremål var lite sämre i norra änden av åkern än i södra änden. Men att fler fynd från före år 1600 gjordes på bytomten i åkerns södra ände avspeglar nog ändå föremålets verkliga fördelning.

Med hjälp av hand-GPS och vimplar delade vi in ytan i rutor i koordinatnätet SWEREF 99 TM, varav de flesta mätte 50 x 50 meter. Detektoristerna delades in grupper under varsin gruppchef, anvisades en ruta åt gången och höll själva reda på tiden de arbetat i respektive ruta. Rundkvist gick runt kontinuerligt och klassificerade fynden. De fynd som tillvaratogs mättes in med hand-GPS. Deltagarna fick följande instruktioner för fyndhantering.

1. Gräv inte på järnsignaler. Varje järnföremål som ser dagsljuset innebär en risk att spräcka konserveringsbudgeten.
2. Daterbara föremål efter 1849. Tas upp och kastas eller behålles.
3. Daterbara föremål 1600–1849. Återbegraves på plats.
4. Daterbara föremål före 1600. Mäts in och tas in.
5. Odaterbara föremål. Återbegraves på plats efter besiktning.

Sökintensiteten blev väldigt olika på vardera sidan om den överplastade jordgubbsodlingen mitt i tillståndsområdet. Summan av arbetsinsatsen i rutnätets rader A-G den 9 april och 28 oktober blev i snitt 8:10 persontimmar metallsökning per 2500 m<sup>2</sup> eller 3:30 persontimmar per 1000 m<sup>2</sup>.

Summan av arbetsinsatsen 12 augusti i raderna J-M blev i snitt 3:10 persontimmar metallsökning per 2500 m<sup>2</sup> eller 1:20 persontimmar per 1000 m<sup>2</sup>.

## Rumslig fyndspridning

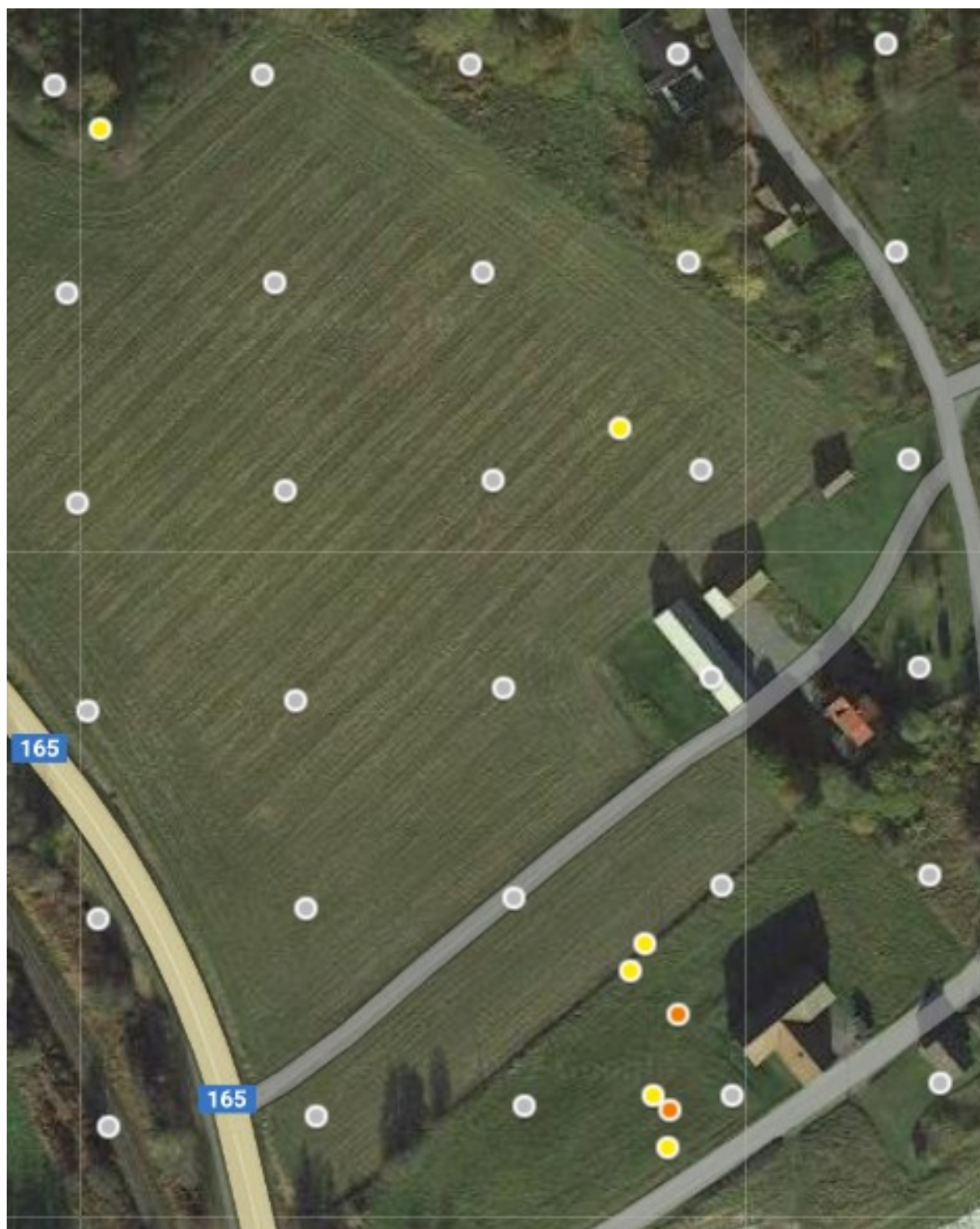

*Gult: fynd. Orange: provgropar.*

## Två provgropar

### Provgrop 1

- N6497147, E0299635
- 0-5 cm Grässvål / Matjord
- 5-23 Siltigt grus
- 23-28 Ljusbrun sandig silt
- Kolstänk i botten av matjorden. Enstaka fynd i matjorden av rödgods, glas, ett slipat stenfragment, ett flintavslag.

### ● Provgrop 2

- N6497170, E0299638
- 0-5 cm Grässvål
- 5-30 Matjord (grusig silt) med enstaka skärvsten
- 30-53 Kulturlager av brun humös grusig silt med kolinslag.
- 53-66 Siltigt grus
- Två flintavslag i övre delen av kulturlagret.



Provgrop 2, den nordliga. Notera det mörka kulturlagret.

## Rumslig fördelning av metallsökartiden 12 augusti

	Rutor	Tid pers-tim	Yta kvm
J6	1,00	4,00	2500
J7	1,00	3,00	2500
K6	1,00	4,00	2500
K7	1,00	3,00	2500
L6	1,00	4,00	2500
L7	1,00	3,00	2500
L8	1,00	2,00	2500
M6	1,00	3,00	2500
M7	0,95	3,00	2375
M8	0,66	2,00	1650
Summa		31	24025



## Rumslig fördelning av metallsökartiden 9 april + 28 oktober

	Rutor	Tid pers-tim	Yta kvm	Fynd / tim-me / 10 000 kvm	Antal fynd	Gruppchef
A1+A2	1,00	7,00	2500	0,0	0	Charlotte
A3+A4	0,25	3,00	625	0,0	0	Frank
B1	0,75	7,00	1875	0,0	0	John
B2	0,90	7,00	2250	0,0	0	Mats
B3	0,80	6,00	2000	0,8	1	Rogga
B4	0,90	7,00	2250	0,0	0	Frank
B5	0,33	3,00	825	0,0	0	Rogga
C1+C2	1,33	7,00	3325	0,0	0	Mats
C3	1,00	7,00	2500	0,0	0	Rogga
C4	1,00	6,00	2500	0,0	0	Rogga
C5	1,00	10,50	2500	0,4	1	John + Frank
C6	0,33	3,50	825	0,0	0	Mats
D2	0,50	3,00	1250	0,0	0	Charlotte
D3	1,00	7,00	2500	0,0	0	John
D4	1,00	7,00	2500	0,0	0	Charlotte
D5	0,66	7,00	1650	0,0	0	Frank
D6	0,25	3,00	625	0,0	0	John
E3	0,75	4,50	1875	0,0	0	Rogga
E4	1,00	7,00	2500	0,0	0	Mats
E5	0,80	8,00	2000	0,0	0	Frank
E6	0,75	6,00	1875	0,0	0	John
F3	0,40	3,00	1000	0,0	0	Rogga
F4	0,90	7,00	2250	0,0	0	Frank
F5	1,00	12,00	2500	1,0	3	Charlotte
F6	0,40	8,25	1000	0,0	0	Mats
G3+G4	1,25	7,00	3125	0,0	0	Rogga
G5	0,50	8,00	1250	1,0	1	John
G6	0,80	5,00	2000	0,0	0	?
		176,75	53875,0	0,006	6,0	

## Fynden

Äldsta fyndet är från folkvandringstidens sista fas D2b 500-540. Det är en svärdsring i förgyllt silver från fästet på ett mycket exklusivt Snartemosvärd (F1). Forskningen känner inte till någon samhällsklass under denna tid som står över männen med sådana svärd.

Från år 180 efter hejira, AD 796/7, är ett fjärdedels dirham-mynt slaget i Balkh, nuvarande Afghanistan (F2). Ett par årtionden yngre är ett ovalt hänge med en nordisk tolkning av karolingisk acanthusornamentik i relief, förgyllt på framsidan och förtent på baksidan, vars kontinentala förebilder satt på svärdsbälten (F3).

Från tiden 1000-1250 är en bit av ett litet dekorerat bultlås i kopparlegering (F4) och en liten skev sländtrissa i bly (F5). Trissan är märklig eftersom den är helt obrukbar. Den kan indikera att man tillverkade sådana på platsen eller åtminstone gallrade bulkleveranser av sländtrissor från annan ort.

Från samma tid eller senare är en liten mask av ett skäggigt ansikte i en blylegering (F6). Dateringen är oviss: masken kan vara vikingatida 790-1100, romansk 1100-1300 eller tidigmodern 1500-1700. Fyndet överensstämmer i vissa detaljer med en liten mask, likaså odaterad, som påträffats på den rika folkvandringstida och vendeltida boplatser vid Gammel Lejre på Själland (Christensen 2015, s. 193, fig. 11.36). Något fler detaljer överensstämmer med ansiktet på tidigmoderna tyska Bartmann-krus i stengods. Men masken från Köpestad är bara hälften så stor eller mindre som ansiktena på krusen. Även funktionen är oklar. Det kan vara en gjutmodell för serietillverkning av dekorerade större föremål i metall. Det kan vara en bit av ett pilgrimsmärke.



*Masken från Lejre,  
material ej angivet*

## Slutsats

De flesta förhistoriska och eventuellt medeltida fynden samt kulturlager påträffades således i anslutning till Köpestads bytomt/gårdstomt (L1967:706). En frekvent aktivitet tycks ha ägt rum här vid den tiden. Fynden visar att handel förekommit, men också att det funnits stadigvarande bebyggelse.

## Referenser

- Andersson, H. & Carlsson, K. 2001. Kungahällaprojektet - en bakgrundsteckning. Andersson, H. et al. (red.). *Kungahälla: problem och forskning kring stadens äldsta historia*. Bohusläns Museum. Uddevalla.
- Christensen, T. 2015. *Lejre bag myten: de arkæologiske udgravninger*. Roskilde.
- Stibeus, M. 2001. Sigurd Jorsalafars kastell och Ragnhildsholmen. Andersson, H. et al. (red.). *Kungahälla: problem och forskning kring stadens äldsta historia*. Bohusläns Museum. Uddevalla.

## Tack

Tack till Svarteborgs hembygdsförening, till Sveriges Metallsökarförening, och för bestämningen av dirham-myntet till Tobias Bondesson.

## Deltagare från Sveriges Metallsökarförening 9 april

Andreas Blomman Blomqvist	Konstantin Evaggelou
Anna-Lena Horsley	Magne De Bruyckner
Björn Jensen	Magnus H Möklegård
Carl-David Granbäck	Martin Skoglund
Charlotte Fredriksson, gruppleddare	Mats Karlsson, vice ordf., gruppleddare
Christian Häll	Merja Lappainen
Christian Rannberg	Patrik Svantesson
Erik Rosenqvist	Roger Åsberg, gruppleddare
Frank Leverin, ordf., gruppleddare	Rune Andersson
Gatis Pastors	Seppo Lappalainen
Jan -Erik Anderssen	Stina Widén
Janne Latvala	Tommie Linder
John Hårdsten, gruppleddare	Tommy Nilsson
Josefine Nilsson	Uffe Ahlstrand
Kari Kylli	Yvonne Kylli
Kenth Lärk	





# Fyndlista

GSMA:220037

<b>Fnr</b>	<b>Mtrl</b>	<b>Sak</b>	<b>Spec</b>	<b>Dat</b>	<b>Vikt (g)</b>	<b>Finnare</b>	<b>x</b>	<b>y</b>
1	Ag	Svärdsring	Förgylld	FVT D2b	8,17	Merja	6497187	299631
2	Ag	Mynt	Dirham	VIK1 796/797	0,90	Magnus M	6497311	299631
3	Cu	Hänge	Förgyllt, förtent	VIK1	10,60	Tommie	6497138	299634
4	Cu	Bultlås		VIK-MED	6,44	Gatis	6497181	299627
5	Pb	Sländtrissa		VIK-MED	10,66	Jan-Erik	6497151	299631
6	Pb	Beslag	Mask skäggig	MED-TMOD	3,94	Gatis	6497389	299510
7	Si	Flinta	Avslag	BRÅ/JÄÅ	<1	Provgrop 1	6497147	299635
8	Si	Flinta	Avslag	BRÅ/JÄÅ	<1	Provgrop 2	6497170	299638
9	Si	Keramik	Skärva	BRÅ/JÄÅ	1,5	Provgrop 2	6497170	299638

Fyndfoton



F1. Svärdsring. Foto Merja Lappalainen.



F2. ¼ dirham



F3. Hänge, äldre vikingatiden.





*F4. Bultlås. Foto Erik Rosenklint.*



*F5. Sländtrissa.*

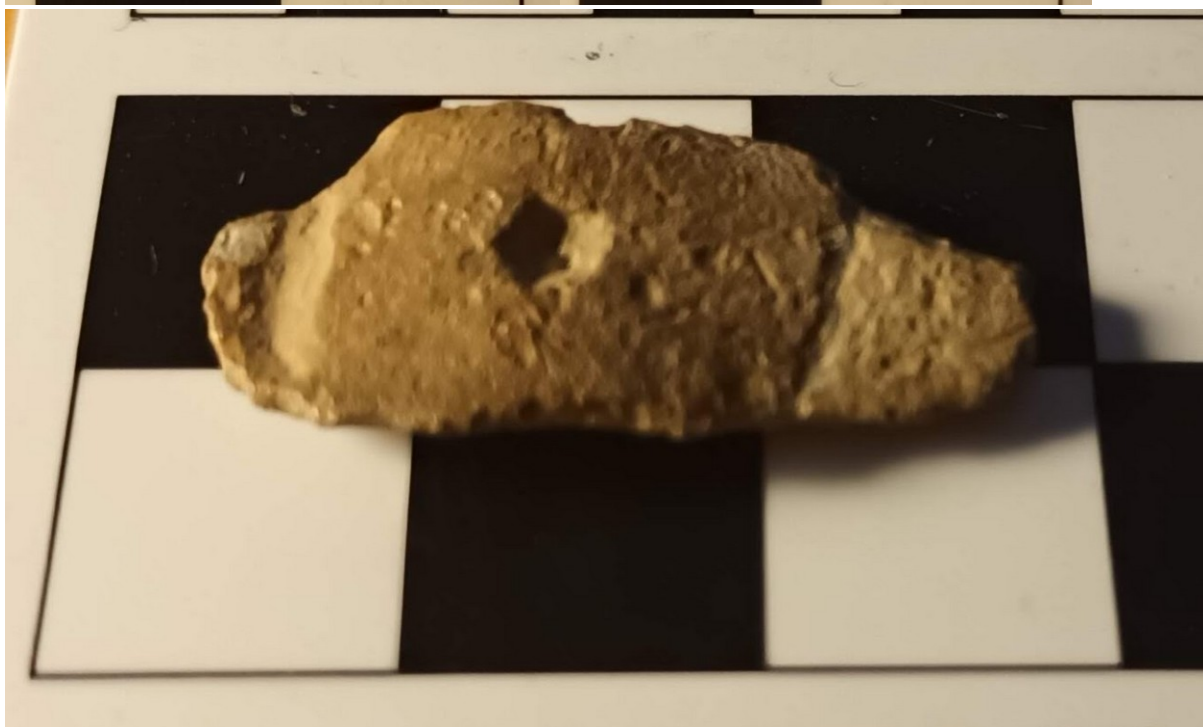

*F6. Ansiktsmask i bly.*



GÖTEBORGS  
STADSMUSEUM